

TERMO DE REFERÊNCIA

1. DEFINIÇÃO DO OBJETO

1.1. O presente Termo de Referência tem como finalidade a contratação através de pregão eletrônico a pronta entrega, de empresa especializada em serviço de plotagem, adesivação, confecção de itens gráficos, cortes a laser e elaboração de projeto 3D, para atender as necessidades das futuras instalações da Casa do Autista, pertencente a Secretaria de Desenvolvimento e Inclusão Social.

1.2. NATUREZA DO OBJETO

Os bens objeto desta contratação são caracterizados como comuns, com características e especificações usuais de mercado, de acordo com a publicação da SCM, em seu artigo terceiro, parágrafo primeiro, inciso quarto da Instrução Normativa nº 005/2024, "destina-se à incorporação em outro bem, ainda que suas características originais sejam alteradas, de modo que sua retirada acarrete prejuízo à essência do bem principal" (SECRETARIA MUNICIPAL DE COMPRAS DE BALNEÁRIO CAMBORIÚ, 12 de março de 2024, p.2).

1.3. ESPECIFICAÇÃO DOS PRODUTOS E QUANTITATIVOS

1.3.1. Os quantitativos para atender as demandas foram compilados pelas equipes técnicas da Secretária de Desenvolvimento e Inclusão Social e Casa do Autista:

ITEM	DESCRIÇÃO DO OBJETO	UNIDADE DE MEDIDA	QTDE	VALOR MÉDIO UNITARIO
01	<p>PERSONALIZAÇÃO DA FACHADA EXTERNA.</p> <p>Silhueta do menino: 18 unidades peças de quebra cabeça com iluminação: corte a laser com pintura automotiva, iluminação em led e impressão Uv.; As peças do quebra cabeças deverão ser dispostas em profundidades distintas, criando o efeito tipo 3D.</p> <p>Estrutura 20x20 + ACM 3mm Poliéster, revestimento ACM poliéster, estrutura metálica feita por perfis galvanizados 20x20mm parede 1,25mm, corte e solda em meia esquadria com tratamento anticorrosivo nas soldas. Revestimento feito por ACM poliéster 3mm (lâmina 0,21mm), fixação por fita dupla face VHB Medidas: 5 x 2,5 m.</p> <p>Placa casa do autista: Estrutura metálica feita por perfis galvanizados 30 x 30mm parede 1,25mm, corte e solda em meia esquadria com tratamento anticorrosivo nas soldas recortem a laser + adesivo impresso em UV ; Arte com alto relevo e verniz localizado com medidas de 3,18 x 1,50m</p> <p>Personalização de Porta: Impressão UV em alto-relevo com branco: 2.20 x 0,35m</p> <p>*O material utilizado deverá respeitar as características de durabilidade para uso em área externa;</p> <p>Incluso acabamento e aplicação/fixação dos itens no local.</p>	Serv.	01	R\$ 91.600,00



Imagem 01
***Modelo referência

02	<p>PERSONALIZAÇÃO DA RECEPÇÃO.</p> <p>Adesivo pra parede (40 metros quadrados) impresso em UV + Adesivo RE 14º linha. Adesivos feitos em vinil colorido polimérico premium (1º linha), alto brilho, alto relevo e recorte eletrônico em plotter;</p> <p>Texto Acrílico 10mm “arte recepção” (recorte a laser + impressão UV): 1x1m;</p> <p>Texto Acrílico 10mm “Lojinha” (recorte a laser + impressão UV): 0,80x0,30m;</p> <p>Arvore MDF com recorte + Pintura; Tronco 3,00m de altura X 1,50m de largura; Copa da árvore (parte 1) 3,15m X 1,50 ; Copa da árvore (parte 2) 3,15m X 1,50.</p> <p>Incluso acabamento e aplicação/fixação dos itens no local.</p>	Serv.	01	R\$ 29.596,67
----	--	-------	----	---------------



Imagem 02
***Modelo referência



Imagem 03
***Modelo referência

03 IDENTIFICAÇÃO DAS SALAS

Serv. 01 R\$ 20.666,67

22 unidades Faixa adesivo: 0,30m largura X 3,00m altura (cada sala uma cor diferente, conforme escolha da contratante);

22 unidades Letras Caixa acrílico 10mm: 0,20m largura X 1,00m altura (cada sala uma cor diferente, conforme escolha da contratante);

Adesivo branco (brilho) 1ª linha feito em vinil monomérico, altoprelevo com impressão UV de 1440 dpi de resolução. Acabamento feito por recorte eletrônico em Plotter conforme projeto aprovado pelo cliente. Medidas: 0,30 x 3 m;

Incluso acabamento e aplicação/fixação dos itens no local.



Imagem 04
***Modelo referência

04 PERSONALIZAÇÃO SALA MUNDO

Serv. 01 R\$ 17.656,67

Material: Vinil com impressão UV em alto relevo e verniz localizado, no mapa e letras
Adesivo branco (brilho) 1ª linha feito em vinil monomérico com impressão UV de 1440
dpis de resolução;

Adesivo parede 1 : Vinil Impressão 4,70m X 2,70m;

Adesivo parede 2 : Vinil Impressão 4,70m X 2,70m;

Adesivo parede 3 : Vinil Impressão + Recorte a laser 2,00 X 0,60m;

Adesivo parede 4 : Vinil Impressão + Recorte a laser 4,70 X 1,00.

Incluso acabamento e aplicação/fixação dos itens no local.



Imagem 05
***Modelo referência



Imagem 06
***Modelo referência

05 PERSONALIZAÇÃO DA SALA TOY STORY

Serv. 01 R\$ 30.160,00

50 unidades Adesivo Nuvem: Vinil Recorte a laser Branco com verniz localizado 0,40x0,20m;

2 Janelas: PVC 5 mm recorte digital a laser 0,80x1,20m + adesivo personagem impressão com recorte a laser 0,70x1,00m;

Personalização Baú: Vinil Impressão + aplicação 2,00m²;

Personalização Casinha: Vinil Impressão + aplicação 5,00m²;

Adesivo do personagem Buzz Lightyear: Impressão + Recorte a laser 1,50x0,80m;

7 Porta Casaco acrílico 10mm: Formato nuvem branco com 2 ganchos 0,30x0,15m;

20 personagens adesivos: adesivo impressão + recorte a laser 10x10cm (soldadinhos e ET's);

Adesivo Texto: Arte "ao infinito e além" 0,80x1,00m
Adesivo + recorte a laser;

2 Adesivos Soldados: 0,25x0,40m impressão UV em alto relevo + recorte a laser;

Adesivo Cachorro: 3,00x0,90 impressões em alto relevo + recorte a laser;

Adesivo trilho teto: adesivo impressão + recorte a laser em formato de trilho 5,00x0,80m aplicado no teto;

Trem: PVC 4mm + adesivo impresso em UV e alto relevo recortado a laser em formato de trem 1,20m².

Adesivo branco (brilho) 1ª linha feito em vinil monomérico com impressão UV de 1440 dpis de resolução.

Incluso acabamento e aplicação/fixação dos itens no local.



Imagem 07
***Modelo referência



Imagem 08
***Modelo referência

06 PERSONALIZAÇÃO DA SALA DE MÚSICA

Serv. 01 R\$ 30.222,31

7 Notas Musicais: Chapa pvc 4mm adesivado em formato nota musical 50x50cm (cada);

4 instrumentos Musicais: Chapa pvc 4mm adesivado em formato instrumento 80x50cm (cada);

Adesivo branco (brilho) 1ª linha feito em vinil monomérico com impressão UV de 1440 dpis de resolução.

Adesivo com impressão UV em alto relevo + recorte a laser: 10m2;

Incluso acabamento e aplicação/fixação dos itens no local.



Imagem 09
***Modelo referência



Imagem 10
***Modelo referência

PERSONALIZAÇÃO DA SALA LEGO

3 unidades Adesivo Lego: Vinil Recorte a laser + impressão com verniz localizado e alto relevo 1,30x1,00 (cada);

Parede com peças de lego, corte e molde pra encaixe;

Mesa: aplicação de adesivo vinil em mesa de MDF 2,00m².

Personalização Mesa: aplicação de adesivo vinil em mesa de MDF 2,00m² Adesivo branco (fosco) 1ª linha feito em vinil monomérico com impressão UV de 1440 dpis de resolução. Impresso em impressora UV, em alto relevo;

Incluso acabamento e aplicação/fixação dos itens no local.

07



Imagem 11
***Modelo referência

Serv. 01 R\$ 4.611,63

08 PERSONALIZAÇÃO DA SALA DE ATIVIDADES

Personalização vidro entrada (2 unidades iguais e película espelhadas no tamanho de 6.10 x 2.70., para aplicação frente) + Vinil Recorte a laser + impressão UV e verniz localizado 6,10x 2,70m verso;

Texto Acrílico 4mm vermelho: 5,80 x 0,15m com corte a laser;

Incluso acabamento e aplicação/fixação dos itens no local.

Serv. 01 R\$ 20.728,97



Imagem 12
***Modelo referência



Imagem 13
***Modelo referência

09 PERSONALIZAÇÃO DA SALA DINOSSAURO Serv. 01 R\$ 41.765,93

2 Paredes: Vinil com impressão UV alto relevo e verniz localizado 4,70x2,70m (cada parede);

10 Dinossauros: Dinossauros pequenos em recorte a laser, alto-relevo, impressão UV E verniz localizado 2m²;

Adesivo branco (fosco) 1ª linha feito em vinil monomérico com impressão UV de 1440 dpi de resolução. Impresso em impressora UV. em alto relevo;

2 unidades Adesivo parede: impressão UV + recorte a laser 4,70x1,00m;

1 Dinossauro: 1.96 x 0,90 cm em fibra com pintura ou adesivado;

Incluso acabamento e aplicação/fixação dos itens no local.



Imagem 14
***Modelo referência



Imagem 15
***Modelo referência

10 PERSONALIZAÇÃO DA SALA DE ROBÓTICA

Serv. 01 R\$ 21.314,33

Luminoso 1º Acrílico alto brilho com corte em router CNC e fechamento por acrílico cristal adesivado. Iluminação em LED colorido;

Parede personalizada: Vinil com impressão UV – Verniz localizado 2,70x2,70m ;

Parede personalizada: Vinil com impressão UV – Verniz localizado 3,20x2,70m ;

4 Símbolos parede: acrílico 8 mm branco recorte a laser especial 40x40cm cada;

Faixa em acrílico: acrílico 5mm branco recorte especial a laser 2,70x0,40m;

Incluso acabamento e aplicação/fixação dos itens no local.



Imagem 16
***Modelo referência



Imagem 17
***Modelo referência

11 PERSONALIZAÇÃO SALA DE ARTES

Serv. 01 R\$ 8.357,00

1 Adesivo Luminária: Vinil com impressão UV + recorte a laser em formato luminária 2,20x2,20m;

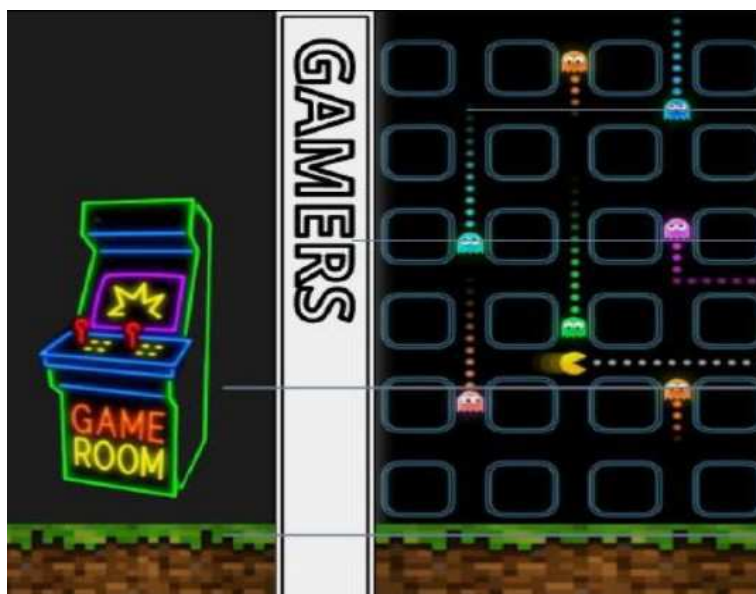
1 Adesivo pincel: Vinil com impressão UV e verniz localizado + recorte a laser em formato pincel 0,80x2,20m;

Parede personalizada: Vinil impressão Eco solvente 2,40x2,70m;

1 Adesivo Texto: Vinil Recorte + recorte a laser 1,30x1,00m;

Adesivo branco (fosco) 1ª linha feito em vinil monomérico com impressão UV de 1440

dpis de resolução. Impresso em impressora UV. com verniz localizado;

Incluso acabamento e aplicação/fixação dos itens no local.



ACRÍLICO E
ADESIVO DE
BALDES DE
TINTAS E
RESPINGOS



Imagem 18
***Modelo referência

12 PERSONALIZAÇÃO DA SALA DE REFEITÓRIO

Serv. 01 R\$ 29.404,33

Personalização de paredes: Vinil impressão 30m²;

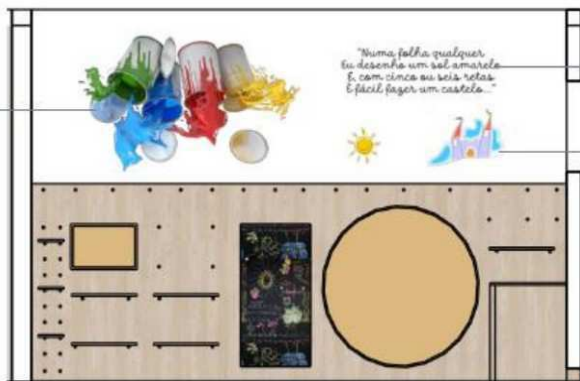
Food Truck: 4,60x2,50, confeccionado em pvc 10mm recorte especial a laser, adesivo impresso com UV – alto relevo e verniz localizado;

Toldo PVC: 2,15x1,00m confeccionado em pvc 4mm recorte especial a laser, adesivo impresso simulando um toldo Food Truck – com verniz localizado.

Placa PVC 1ª linha_M: Placa feita em chapa de PVC expandido 10mm, comunicação em vinil monomérico com impressão digital solvente de 1440 dpis de resolução;

Incluso acabamento e aplicação/fixação dos itens no local.



Imagem 19
***Modelo referência



Imagem 20
***Modelo referência

PERSONALIZAÇÃO DA SALA DE FISIOTERAPIA

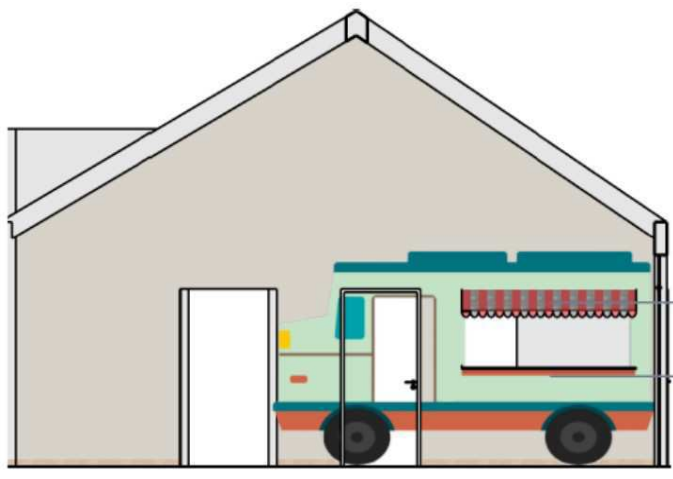
Adesivos vidro 2.10 x 1m (2 unidades para ser dupla face): Vinil com impressão e fundo preto + recorte a laser;

Parede personalizada: Vinil impressão UV com verniz localizado. + recorte a laser 38m²;

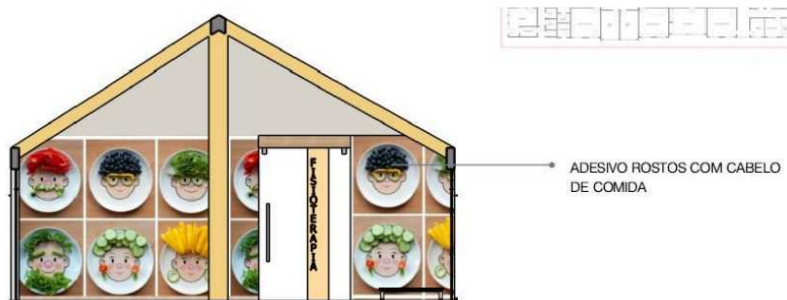
13	<p>Adesivo Vidro: transparente com impressão + recorte 15m²; 1ª linha: Solvente + Película:</p> <p>Adesivo BLACKOUT 1ª linha feito em vinil monomérico com impressão digital Solvente de 720dpis de resolução, inclui aplicação da película importada transparente Oracal® 651. Medidas: 15 metros;</p> <p>Incluso acabamento e aplicação/fixação dos itens no local.</p>	Serv.	01	R\$ 23.326,03
14	<p>PERSONALIZAÇÃO DA SALA DE ASSISTÊNCIA SOCIAL</p> <p>1 Adesivo árvore: Vinil impressão + recorte a laser em formato arvore 1,10x2,10m;</p> <p>10 Adesivo Pássaros: Vinil impresso em UV alto relevo. + recorte a laser em formato pássaro 0,20x0,15m;</p> <p>Incluso acabamento e aplicação/fixação dos itens no local.</p>	Serv.	01	R\$ 3.586,63

Assinado por 1 pessoa: ANNA CHRISTINA BARICHELO
Para verificar a validade das assinaturas, acesse <https://bc.1doc.com.br/verificacao/E619-7A8A-2275-3710> e informe o código E619-7A8A-2275-3710



Imagem 21
***Modelo referência

15 PERSONALIZAÇÃO DA SALA DE PSICOLOGIA

Serv. 01 R\$ 2.466,67

1 Adesivo árvore: Vinil impressão + recorte a laser em formato árvore 1,30x2,40m;

8 Adesivos abelha: Vinil impressão UV e verniz localizado + recorte a laser em formato abelha em alto relevo 0,20x0,20m;

Incluso acabamento e aplicação/fixação dos itens no local.



Imagem 22
***Modelo referência



Imagem 23
***Modelo referência

PERSONALIZAÇÃO DA SALA DO JURÍDICO

1 Adesivo árvore: Vinil impressão Eco solvente, recorte a laser em formato árvore colorido vinil 1,10x2,10m – Máscara de transferência;

Incluso acabamento e aplicação/fixação dos itens no local.

16



Imagem 23
***Modelo referência

Serv. 01 R\$ 1.498,67

17 PERSONALIZAÇÃO DA ENTRADA SECUNDÁRIA

Serv. 01 R\$ 19.492,63

Painel Acrílico Externo: Acrílico 8mm transparente adesivado por trás 1,60x1,20 com recorte especial a laser em formato de coração;

Painel Acrílico interno 01: Acrílico 5mm transparente adesivado por trás 1,20x1,20 com recorte especial a laser em formato circular;

Painel Acrílico interno 02: Acrílico 5mm transparente adesivado por trás 1,60x0,60 com recorte especial a laser em formato retangular;

Adesivo interno: Adesivo com impressão UV e alto relevo + recorte a laser 1,20x1,00m;

Película colorida: 30m² de película colorida para aplicar em vidro existente no pergolado (cobertura);

***O material utilizado deverá respeitar as características de durabilidade para uso em área externa;**

Incluso acabamento e aplicação/fixação dos itens no local.



Imagem 24
***Modelo referência

18 PERSONALIZAÇÃO DO BANHEIRO FEMININO

Serv. 01 R\$ 8.898,67

Personalização 1 Divisória Granito: Adesivo vinil decorativo – aplicação de proteção floral aplicado em Granito 1,40x2,00m;

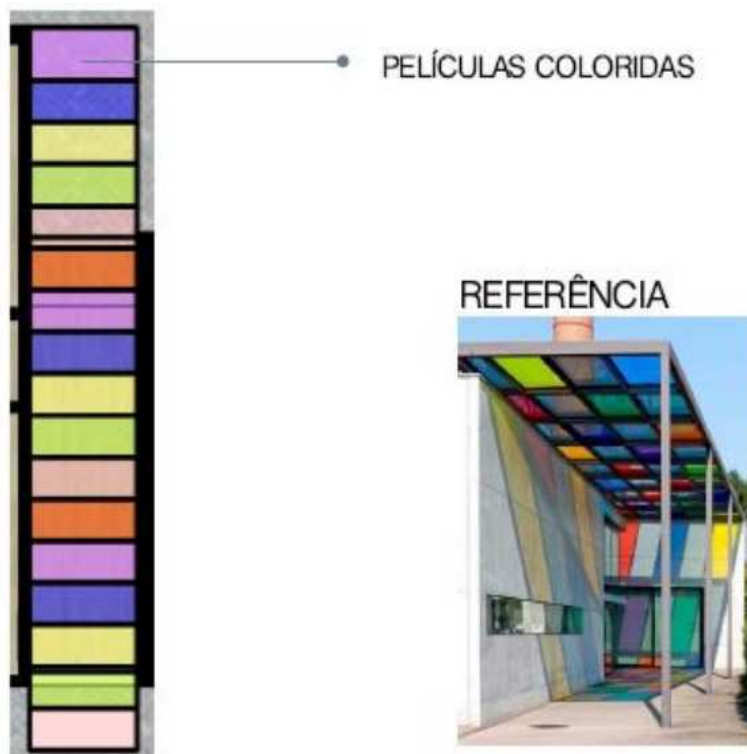
Chapa PVC floral: Chapa PVC 4mm personalizada com tema fundo do mar 1,60x2,00m (a chapa será instalada na parede do banheiro);

Personalização dispenser sabonete e papel: 5 unidades;
Incluso acabamento e aplicação/fixação dos itens no local.



Imagem 25
***Modelo referência



Imagem 26
***Modelo referência

Imagem 27

BANHEIRO FEMININO

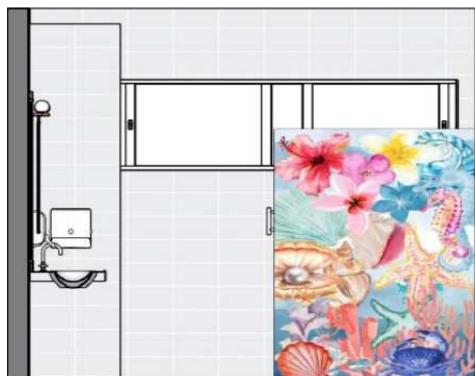

***Modelo referência

19 PERSONALIZAÇÃO DO BANHEIRO MASCULINO

Serv. 01 R\$ 8898,67

Personalização 1 Divisória Granito: Adesivo vinil decorativo com aplicação de proteção tema fundo do mar aplicado em Granito 1,40x2,00m;

Chapa PVC floral: Chapa PVC 2mm personalizada com tema fundo do mar 1,60x2,00m (a chapa será instalada na parede do banheiro);

Personalização dispenser sabonete e papel: 5 unidades

Incluso acabamento e aplicação/fixação dos itens no local

BANHEIRO MASCULINO



Imagem 28
***Modelo referência



Imagem 29
***Modelo referência

PERSONALIZAÇÃO DA COZINHA

Adesivo interno: Adesivo impresso em UV Com verniz localizado + recorte 1,20x2,40m;

- | | | | | |
|----|---|-------|----|--------------|
| 20 | Tema do adesivo será definido pela contratante;

Incluso acabamento e aplicação/fixação dos itens no local. | Serv. | 01 | R\$ 3.872,67 |
|----|---|-------|----|--------------|

CRIAÇÃO DE PROJETO 3D

O projeto se dividirá em duas etapas:

Primeira etapa consiste na elaboração de um projeto mais simplificado, onde deverá constar os ambientes e os itens deste termo de referência, para ser apresentado a contratante com a finalidade de aprovação, que deverá ser obtida antes do início da produção dos materiais. Essa etapa, o projeto deverá ser apresentado em formato impresso colorido e também em meios digitais, esse documento servirá para referência e aprovação prévia dos itens;

- | | | | | |
|----|---|-------|----|---------------|
| 21 | <p>Segunda etapa consiste na complementação do projeto inicial, devendo possuir informações mais detalhadas e fidedignas aos ambientes da Casa do Autista com animações arquitetônicas e ambientes em modelagem 3D. O projeto deve permitir a visita virtual aos ambientes, sendo realizado em 1º pessoa, permitindo a imersão do expectador, substituindo o conteúdo real pelo virtual, permitindo que o expectador "entre" nos ambientes internos e externos da Casa do Autista, mesmo que estando longe da mesma.</p> | Serv. | 01 | R\$ 26.666,67 |
|----|---|-------|----|---------------|

O projeto deverá ser entregue em dois formatos, um deles de maneira que não seja necessário software específico para sua execução, podendo ser reproduzido em dispositivos móveis e computadores pelo usuário. O projeto deverá também ser apresentado de formato de softwares específicos (arquitetura, realidade virtual e/ou demais áreas), permitindo sua edição. Os arquivos deverão ser disponibilizados para a contratante, de forma que a mesma possa compartilhá-los sem custo adicional, assim como, possuir total autonomia sobre o projeto, desta maneira detendo os direitos autorais e de reprodução do material em sua integralidade.

PERSONALIZAÇÃO E CORTE DE MADEIRA EM CNC (MDF)

- | | | | | |
|----|--|-------|----|--------------|
| 22 | Corte a laser 18 horas (necessária máquina que tenha potência suficiente para garantir a precisão e o acabamento dos recortes nos materiais contidos neste Termo de Referência). | Serv. | 01 | R\$ 9.333,33 |
|----|--|-------|----|--------------|

1.4. INDICAÇÃO DOS LOCAIS DE ENTREGA

1.4.1. Os itens serão fornecidos e instalados pela CONTRATADA na forma descrita neste Termo de Referência, no seguinte endereço: Casa do Autista - Alameda Delfim de Pádua Peixoto Filho, s/n, em frente a Pista de Bicicross, no Bairro dos Municípios. Coordenadas 27°00'33.1"S - 48°38'27.2"O.

1.5. ESPECIFICAÇÃO DA GARANTIA EXIGIDA E DAS CONDIÇÕES DE MANUTENÇÃO E ASSISTÊNCIA TÉCNICA, QUANDO FOR O CASO

1.5.1. Os produtos (materiais gráficos) deverão possuir prazo de validade/durabilidade mínima de 12 (doze) meses, em relação à data do recebimento.

1.5.2. A garantia especificada nesse item faz referência a qualidade dos materiais no que tange ao desbotamento da cor, perda de vivacidade, alteração na tonalidade, descolamento, resistências às intempéries, alteração em seu formato/dimensão e qualquer outra causa que venha comprometer a estética e/ou temática do ambiente.

1.5.3. A contratada deverá garantir a qualidade dos itens fornecidos, reparar, corrigir, remover, às suas expensas, no todo em parte o(s) produto(s) em que se verificarem danos decorrentes de qualquer evento (problemas de transporte, defeito de fabricação ou de armazenagem, reprovado pela contratante, e outros), providenciando sua substituição, quando for o caso, no prazo de até 03 (três) dias úteis, improrrogáveis, contados da notificação que lhe for entregue oficialmente.

1.6. PRAZO DO CONTRATO E, SE FOR O CASO, A POSSIBILIDADE DE SUA PRORROGAÇÃO

1.6.1. O prazo de vigência contratual será de 60 (sessenta) dias corridos e terá início a partir da data da assinatura do contrato e NÃO poderá ser prorrogado.

1.6.2. O Município poderá dispensar o termo de contrato e substituí-lo por outros instrumentos equivalentes, nos casos de compra com entrega imediata e integral dos bens adquiridos, dos quais não resultem obrigações futuras, inclusive quanto à assistência técnica, independentemente de seu valor, conforme o inc. II art. 95 da Lei 14.133/2021.

2. FUNDAMENTAÇÃO DA CONTRATAÇÃO

2.1. O objetivo desta licitação é contratar empresa especializada em serviço de plotagem, adesivação, confecção de itens gráficos, cortes a laser e elaboração de projeto 3D para suprir a demanda das futuras instalações da Casa do Autista, pertencente à Secretaria de Desenvolvimento e Inclusão Social do Município de Balneário Camboriú. A finalidade é padronizar o ambiente, tornando-o mais acolhedor e lúdico.

2.2. Pessoas autistas são muito sensíveis ao seu ambiente, é preciso que o mesmo esteja em sintonia com o tema da atividade, eles podem se dispersar e perder o interesse. Portanto, a personalização do ambiente com aquisição de itens gráficos irá ajudar a manter o interesse dos alunos e promover um melhor aprendizado.

2.3. Segundo estudo realizado "[...] pessoas com TEA enxergam as cores de maneira diferente, pois seus cones e bastonetes podem ter se modificado por causa de desequilíbrios químicos ou deficiências neurais. Realizado um teste, 85% das crianças envolvidas enxergaram os tons com alta intensidade, 10% enxergou normalmente e 5% delas percebeu as cores como suaves. Essas 5% precisam de estímulos maiores para percebê-las melhor porque veem tudo cinza. Descobriu-se que o rosa pálido é a cor preferida em geral e tons suaves proporcionam calma. No ambiente deve-se evitar desenhos lineares e que não sejam intrusivos, objetos como brinquedos não devem ficar à vista para não ocorrer desordens na criança[...]"

NUNES, Adriane Rodrigues. A importância do design de interiores para a inclusão social: proposta de Centro

de Acompanhamento de crianças com autismo. Universidade Federal de Uberlândia, Uberlândia, 2017. Disponível em:

<https://repositorio.ufu.br/bitstream/123456789/19865/19/ImportanciaDesignInteriores.pdf>. Acesso em 20 de fevereiro de 2024.

3. DESCRIÇÃO DA SOLUÇÃO COMO UM TODO

3.1. A solução proposta é a contratação de empresa especializada em serviço de plotagem, adesivação, confecção de itens gráficos, cortes a laser e elaboração de projeto 3D para o fornecimento e instalação de itens gráficos, conforme condições estabelecidas neste Termo de Referência, através de Pregão Eletrônico, na forma de pronta entrega, conforme art. 29 da Lei 14.133/2021.

3.2. A aquisição através de pregão, intensifica a competição entre as empresas e simplifica os trâmites em comparação com as licitações convencionais, conferindo assim maior transparência aos procedimentos administrativos de licitação. A contratação através de pregão é a solução mais viável, considerando que é uma modalidade eficiente, pois permite a competição entre os fornecedores, resultando em preço mais competitivos e, conseqüentemente, em economia para os cofres públicos, assim como, proporcionando maior transparência ao processo licitatório. O objeto desse Termo de Referência, NÃO deverá ser parcelada, pois os itens devem ter as mesmas características, sendo fornecidos pelo mesmo fornecedor, pois a falta de um item do grupo pode comprometer a execução das atividades como um todo, podendo haver diferença da tinta gráfica (tonalidade de cor), padrão, opacidade de material e tantos outros detalhes inerentes ao processo gráfico.

4. REQUISITOS DA CONTRATAÇÃO

4.1. A empresa vencedora, antes da confecção deverá entrar em contato com a Secretaria de Desenvolvimento e Inclusão Social para identificar os ambientes;

4.2. A contratada deverá entregar os itens deste TR instalados/aplicados, com mão de obra inclusa e prontos para uso;

4.3. Apresentar atestado (s) de capacidade técnica, emitidos por pessoa jurídica de direito público ou privado, que demonstrem capacidade operacional na execução de serviços similares ou de complexidade tecnológica e operacional equivalente ou superior ao objeto do edital;

4.4. Fornecer garantia mínima de 12 meses contra desbotamento e/ou descolamento do material;

4.5. Fornecer amostras do material que será utilizado, inclusive com as impressões nas cores e modelos estabelecidas pela contratante;

4.6. Para garantir a qualidade do acabamento, os itens com cortes a laser devem ser realizadas em máquinas que comportem as espessuras dos itens deste Termo de Referência;

4.7 Itens que possuam iluminação, devem ser realizadas com LED certificado e nos casos de área externa o mesmo deverá possuir certificação mínima IP67 de preservação interna, conforme classificação IEC (International Electrotechnical Commission), tendo sua classificação IP (Ingress Protection) para sólidos categoria IP6 (totalmente protegido contra poeira) e classificação mínima IP6 (totalmente protegido contra jatos de águas sob forte pressão em qualquer direção);

4.8 O material deverá ser confeccionado conforme especificação de modelo, desenho, formato

tipografia, iluminação e cores a serem definidas pela contratante;

4.9 Os itens para a personalização das áreas externas deverão observar as características para utilização em ambiente externo, com as devidas características de durabilidade, resistência e certificação, conforme item 4.7;

4.10. Seguir especificações, quantitativos e imagens de referência estão relacionados nos autos do processo;

4.11. Os itens devem ser produzidos respeitando o padrão e alto índice de qualidade em relação a Resolução, Foco, Acabamento, Definição de Contorno, Sombreamento, Código de Cores, Fonte, Tipografia, Tons e Nitidez dos materiais;

4.12. Reproduzir com fidelidade as artes oferecidas pela contratante, respeitando os padrões de tipografia, código de cores, dimensões e todos os itens especificados na arte, de maneira a reproduzir no material um conteúdo idêntico ao solicitado;

4.13. A empresa vencedora, antes da confecção deverá entrar em contato com a Secretaria de Desenvolvimento e Inclusão Social para identificar os ambientes;

4.14. Realizar medição prévia do local para ter conhecimento das áreas que receberão o novo material gráfico;

4.15. Após a homologação a contratada deverá agendar em até 5 dias corridos, uma reunião com a contratante para definições do material, cores, fornecimento e demais assuntos pertinentes;

4.16. A contratada só poderá produzir o material após a aprovação da contratante;

4.17. Atender prontamente a qualquer exigência da Secretaria de Desenvolvimento e Inclusão Social;

4.18. Fornecer EPI e materiais exigidos pelas leis e normas regulamentadoras para os instaladores;

4.19. Ter software e hardware para reproduzir fielmente as artes enviadas pela secretaria, assim como manter a fidelidade de cores;

4.20. Oferecer suporte técnico e assistência pós-venda;

4.21. Comunicar à Secretaria de Desenvolvimento e Inclusão Social, no prazo máximo 24 (vinte e quatro) horas que antecede da entrega, os motivos que impossibilitam o cumprimento do prazo previsto, com devida comprovação;

5. MODELO DE EXECUÇÃO DO OBJETO, QUE CONSISTE NA DEFINIÇÃO DE COMO O CONTRATO DEVERÁ PRODUIR OS RESULTADOS PRETENDIDOS DESDE O SEU INÍCIO ATÉ O SEU ENCERRAMENTO

5.1. O início dos serviços deverá ser em conformidade da Autorização de Fornecimento, na presença de servidores devidamente autorizados, em dia e horário comercial conforme programação da Secretaria de Desenvolvimento e Inclusão Social;

5.2. A empresa vencedora terá o prazo de 30 (trinta) dias corridos a partir do recebimento da Autorização de Fornecimento ou assinatura do contrato para concluir a execução.

5.3. O recebimento se dará em observância com inc. II do art. 140 da Lei 14.133/2021.

5.3.1. PROVISORIAMENTE, de forma sumária, pelo responsável por seu acompanhamento e fiscalização, com verificação posterior da conformidade do material com as exigências contratuais. Neste caso, a CONTRATANTE terá o prazo máximo de até 03 (três) dias úteis contados da data de recebimento, para verificar se os produtos fornecidos e a NF estão em consonância com o Edital e com seus anexos. Caso seja verificada alguma divergência no momento da entrega os mesmos serão devolvidos imediatamente ao transportador, com observação no comprovante de entrega.

5.3.2. DEFINITIVAMENTE, por servidor ou comissão designada pela autoridade competente, mediante termo detalhado que comprove o atendimento das exigências contratuais, após a verificação da qualidade e quantidade dos produtos e consequente aceitação, no prazo de até 05 (cinco) dias úteis contados da data de recebimento.

5.3.3. Todos os itens entregues deverão estar acompanhados de nota fiscal, na qual constará a assinatura do recebedor, em duas vias (uma do fornecedor e uma para a Secretaria de Desenvolvimento e Inclusão Social, os produtos serão conferidos, devendo estar de acordo com a Autorização de Fornecimento, quantidades, especificações e qualidade.

5.3.4. Os valores das notas fiscais emitidas deverão estar em conformidades com os valores homologados e constantes na autorização de fornecimento.

5.3.5. O objeto do contrato poderá ser rejeitado, no todo ou em parte, quando estiver em desacordo com a Autorização de Fornecimento / Contrato.

5.3.6. O recebimento provisório ou definitivo não excluirá a responsabilidade civil pela solidez e pela segurança da obra ou serviço nem a responsabilidade ético-profissional pela perfeita execução do contrato, nos limites estabelecidos pela lei ou pelo contrato.

5.6. Os produtos, assim como suas condições de embalagem, quando das entregas, deverão obedecer às prescrições previstas na Relação de Itens da licitação

6. MODELO DE GESTÃO DO CONTRATO, QUE DESCREVE COMO A EXECUÇÃO DO OBJETO SERÁ ACOMPANHADA E FISCALIZADA PELO ÓRGÃO OU ENTIDADE

6.1. O contrato deverá ser executado fielmente pelas partes, de acordo com as cláusulas avençadas e as normas da Lei nº 14.133/2021, e cada parte responderá pelas consequências de sua inexecução total ou parcial (Lei nº 14.133/2021, art. 115, caput).

6.2. Em caso de impedimento, ordem de paralisação ou suspensão do contrato, o cronograma de execução será prorrogado automaticamente pelo tempo correspondente, anotadas tais circunstâncias mediante simples apostila (Lei nº 14.133/2021, art. 115, §5º).

6.3. A execução do contrato deverá ser acompanhada e fiscalizada pelo(s) fiscal(is) do contrato, ou pelos respectivos substitutos (Lei nº 14.133/2021, art. 117, caput).

6.3.1. Para o contrato a ser firmado em decorrência deste certame, ficam designados os servidores/gestores:

Gestor de contrato - Anna Christina Barichello – Secretária da pasta

Fiscal Administrativo - João Carlos Alves dos Passos – Diretor Geral

Fiscal Técnico da Casa do Autista - Anderson Toretti Urbano – Coordenador de Manutenção

6.3.2. O fiscal do contrato anotará em registro próprio todas as ocorrências relacionadas à execução do contrato, determinando o que for necessário para a regularização das faltas ou dos defeitos observados (Lei nº 14.133/2021, art. 117, §1º).

6.3.3. O fiscal do contrato informará a seus superiores, em tempo hábil para a adoção das medidas convenientes, a situação que demandar decisão ou providência que ultrapasse sua competência (Lei nº 14.133/2021, art. 117, §2º).

6.4. O contratado será obrigado a reparar, corrigir, remover, reconstruir ou substituir, a suas expensas, no total ou em parte, o objeto do contrato em que se verificarem vícios, defeitos ou incorreções resultantes de sua execução ou de materiais nela empregados (Lei nº 14.133/2021, art. 119).

6.5. O contratado será responsável pelos danos causados diretamente à Administração ou a terceiros em razão da execução do contrato, e não excluirá nem reduzirá essa responsabilidade a fiscalização ou o acompanhamento pelo contratante (Lei nº 14.133/2021, art. 120).

6.6. Somente o contratado será responsável pelos encargos trabalhistas, previdenciários, fiscais e comerciais resultantes da execução do contrato (Lei nº 14.133/2021, art. 121, caput).

6.6.1. A inadimplência do contratado em relação aos encargos trabalhistas, fiscais e comerciais não transferirá à Administração a responsabilidade pelo seu pagamento e não poderá onerar o objeto do contrato (Lei nº 14.133/2021, art. 121, §1º).

6.7. As comunicações entre o órgão ou entidade e a contratada devem ser realizadas por escrito sempre que o ato exigir tal formalidade, admitindo-se, a utilização do Protocolo Eletrônico do Município, na forma do Decreto nº 9.689/2019.

6.8. Para fins de pagamento da nota fiscal ou da fatura, serão exigidos a Certidão Negativa de Débito (CND) relativa a Créditos Tributários Federais e à Dívida Ativa da União, o Certificado de Regularidade do FGTS (CRF) e a Certidão Negativa de Débitos Trabalhistas (CNDT).

7. PRAZO E FORMA DE PAGAMENTO

7.1. Será pago em até 15 (quinze) dias após realização do serviço, sendo o pagamento efetuado por meio de crédito em conta corrente, mediante apresentação da (s) respectiva (s) Nota (s) Fiscal (ais) atestada(s) pelo fiscal do contrato, juntamente com as competentes Certidões.

8. FORMA E CRITÉRIOS DE SELEÇÃO DO FORNECEDOR

8.1 A contratação será realizada por meio de licitação, na modalidade Pregão, na sua forma eletrônica, com critério de julgamento por menor preço por item, nos termos dos artigos 6º, inciso XLI, 17, § 2º, e 34, todos da Lei Federal nº 14.133/2021.

8.2. A presente licitação é de ampla participação das empresas e não possui itens exclusivos para microempresas ou empresas de pequeno porte.

9. ESTIMATIVAS DO VALOR DA CONTRATAÇÃO

9.1. Estima-se para a contratação almejada o valor total de R\$ 454.125,14 (quatrocentos e cinquenta e quatro mil, cento e vinte e cinco reais e quatorze centavos).

10. ADEQUAÇÃO ORÇAMENTÁRIA

10.1. As despesas decorrentes desta contratação correrão por conta das dotações orçamentárias da Secretaria Municipal de Desenvolvimento e Inclusão Social - Fundo Municipal de Assistência Social.

14 3.3.90.00.00 Aplicações Diretas

11. VISITAÇÃO TÉCNICA

11.1. As empresas interessadas em participar do certame licitatório PODERÃO agendar uma visita técnica no local de realização de serviços de material gráfico, tirando dúvidas sobre detalhes de instalação e garantindo maior conhecimento do que se especifica este contrato. A visita deverá ser agendada com no mínimo 24 horas de antecedência juntamente ao fiscal técnico do contrato.

Anna Christina Barichello
Secretária de Desenvolvimento e Inclusão